

worden de tekens hiervoor uitgereikt. De ware ceremonie wordt gekenmerkt door eenvoud.

### Levensbeschouwing

Scouting is en heeft geen eigen levensbeschouwing. Wel hebben de leden allemaal hun eigen levensbeschouwing. Deze kan gebaseerd zijn op religie of overtuiging, op Christus, Boeddha of de Islam. Geworteld zijn in Humanisme of Atheïsme. Iedere pivo of loods kijkt op zijn eigen wijze tegen het leven aan. Binnen Scouting dienen al deze visies met elkaar om te gaan, samen te werken. Dat is niet makkelijk, dat betekent geven en nemen.

Dat geven en nemen kan eenvoudiger gaan als je bekend bent met de levensbeschouwing van de ander, in de stam en daar buiten.

Is dat wellicht een reden om je licht op te steken over al deze visies? Een stuk exploratie.

### Uniform

In de jongerentak is het uniform niet verplicht. Elke stam is vrij om te bepalen of er wel of geen uniform wordt gedragen. Sommige stammen dragen het alleen bij officiële gelegenheden, of als de stam in het openbaar treedt. Als het gedragen wordt, draag het dan correct.

Vanouds is het uniform het symbool van de eenheid en saamhorigheid in scouting. Dat is het ook vandaag nog. Bovendien helpt het de identiteit van scouting te bewaren en

heeft het een positieve invloed op de bekendheid van scouting. Aan de andere kant wordt het uniform, als een van oorsprong militair pak, wel van de hand gewezen, of gezien als overdreven uiterlijk vertoon. Ook wordt het dragen van het uniform vaak niet prettig gevonden vanwege snit, pasvorm en stofsoort.

Maak aan de hand van deze en eigen overwegingen een afspraak in de stam over het dragen van het uniform. En houd jezelf en elkaar daaraan. Het begin van het seizoen is daarvoor een goed moment.

### 4.5. INTERESSEVELDEN

De programma's en projecten van het spel van verkennen zijn verdeeld in interessevelden, deze omspannen een bepaald deel. Er zijn vijf gebieden. Aan de hand van deze gebieden wordt een aantal suggesties gedaan voor stamprogramma's, projecten en activiteiten. Omdat het niet mogelijk is een uitgebreide beschrijving te geven, is het een opsomming van trefwoorden. Wellicht kan hier een aantal ideeën uit voortkomen.

#### Buitenleven

Kamperen - weekends - drop-ping - vegetatieonderzoek - varen - trails - milieu-verontreiniging - voettochten - strand, bos en heide - avondwandeling - technieken - natuurbeheer - alpinisme - speleologie - waterwerkactiviteiten - zeilen - roeien - wrikken - primitief koken en

kamperen - archeologie -  
 duikerskamp - barbecue -  
 kampvuur - themakampen -  
 internationale kampen - fiets-  
 tochten - kaart en kompas -  
 huifkartocht - zwerftocht -  
 botenbouw - vlotzinken -  
 flora en fauna - houthakken -  
 kamperen.

#### Dienstverlening

Bejaardenhulp - ziekenomroep -  
 Sinterklaasacties - Kerst-inn -  
 open jeugddag - kinderkermis -  
 speel-inn - speelgoedactie -  
 assistentie - aanleg speelplaats -  
 collecteren - rode kruis -  
 hikewedstrijden - patrouille-  
 wedstrijden - welpenkamp-  
 kookstaf - groepsfeest -  
 dorpsevenementen - paralympics -  
 districtsevenementen -  
 helpen - Scout-In-S.I.S. -  
 loodsenwerkkamp.

#### Exploratie

Reclassering - kinderbescherming -  
 onderzoek naar speelgelegenheid voor kinderen -  
 discussies - politieke bijeenkomsten -  
 Amnesty International -

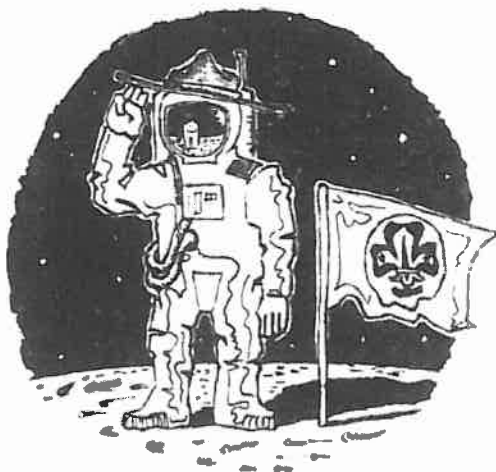

Greenpeace - ontwikkelings-  
 samenwerking - wereldwinkel -  
 kernenergie - neutronenbom -  
 vredesweek - dienstweigering -  
 religies - jeugdbeleid -  
 windenergie - zonne-energie -  
 werkende/studerende jongeren -  
 drugproblematiek - gastarbeiders -  
 schouwburg - popfestival -  
 concert - bioscoop - musea -  
 pinkpop - oriëntatieweekenden -  
 themaweekenden - lezingen -  
 excursies - ethnische groepen -  
 islam - vreemde culturen.

#### Expressie

Handenarbeid - fotografie -  
 fotogrammen - kerstkaarten  
 maken - cabaret - toneel - musi-  
 cal - klankbeelden - 8 mm fil-  
 men - collages - affiches  
 maken - muziek - zang - opera -  
 exposities - emaileren -  
 papier maché - macramé -  
 gipswerk - kleien - tekenen -  
 schilderen - volksdansen - dra-  
 matische expressie - poppen-  
 kast - zeefdrukken - ma-  
 quettes maken - hoorspel -  
 sketches - houtsnijwerk.

#### Sport en spel

Volleybal - voetbal - bas-  
 ketbal - gymnastiek - tien-  
 kamp - veldloop - zelfverde-  
 diging - kanovaren - zeilen -  
 roeien - zwemmen - wadlopen -  
 wandelen - touwtrekken -  
 fietsen - schaken - dammen -  
 puzzelen - kringspelen -  
 kruiwagenraces - schaken -  
 midgetgolf - vissen - gezelschapsspelen -  
 estafetten -  
 monopoly - scoutingkwartet -  
 skiën - rugby - puzzelritten.

#### 4.6. JONGERENTAK-ACTIVITEITEN

Er is een aantal activiteiten, weekenden of cursussen die door de landelijke jongeren raad of het landelijke loodsen stam-bestuur worden georganiseerd voor de pivo's en loodsen in het land. Zij kunnen een totaal verschillend karakter of inhoud hebben. Hieronder volgt een opsomming met een korte omschrijving.

##### Oriëntatie-weekenden

Deze zijn ontwikkeld door de werkgroep training en vorming van de landelijke jongeren raad. De oriëntatieweekenden bieden de mogelijkheid om dieper op een onderwerp in te gaan. Zo'n weekend kan dus onderdeel zijn van het stamprogramma en hier tevens een positieve uitwerking op hebben. Momenteel kan het oriëntatie-weekend stamprogramma door een aantal stammen gezamenlijk worden aangevraagd. Te ontwikkelen zijn: communicatie en samenwerking, stamadviseur en beginselverklaring.

De bedoeling van het oriëntatie-weekend stamprogramma is in de eerste plaats: door het uitwisselen van ervaringen veel te weten komen over het stamprogramma. Bovendien wordt tijdens het weekend ingegaan op manieren om een stamprogramma te maken, zoals: associëren en brainstormen en programmaplanning. Zo wordt concreet gewerkt met

een 3-maandenschema.

Het wordt gehouden van zaterdagavond 19.00 uur tot zondagmiddag <sup>+</sup> 17.00 uur. Als de stammen voor een accommodatie gezorgd hebben, komt de cursusstaf daar naar toe.

##### Kampeercursus

Wanneer een stam langer dan 48 uur op kamp gaat bestaat de verplichting dat minstens één lid een kampeererkenning moet hebben. Deze is te verkrijgen door deel te nemen aan de kampeercursus jongerentak, die hiervoor georganiseerd wordt. In deze cursus staan centraal de mogelijkheden en moeilijkheden die naar voren komen bij het gezamenlijk op kamp gaan als stam, met gezamenlijke verantwoordelijkheid. Daarom is het wellicht beter te spreken van een kampcursus, omdat niet de techniek van het kamperen, maar het samen op kamp gaan centraal staat.

##### Zeilschool

Het is voor jongerentakkers mogelijk om in de zomermaanden de zeilschool van Scouting Nederland te bezoeken. Gedurende een week kan aan één van de watercentra een opleiding gevolgd worden. Hierna kan een examen worden afgelegd voor de machtiging bootleiding (MBL).

##### Themaweekenden

Deze weekenden worden jaarlijks door het LLS bestuur georganiseerd rondom een bepaald scouting thema, b.v. kaart en kompas, of wilgen knotten.

Zij zijn zowel voor loodsen als pivo's bestemd.

#### PITOMA

Dit is het jaarlijkse landelijke jongerentakweekend, dat in april gehouden wordt. Het doel is ontspanning en activiteit op velerlei gebied en het leggen van contacten met andere stammen. PITOMA is de afkorting van Pivo Totaal Manifestatie, maar ook loodsen zijn welkom. De laatste jaren werd het gehouden in Overasselt, Ommen, Weert en Hulst. Overal in het land dus.

In vroegere jaren was de PITOMA de algemene ledenvergadering van de pivo's, maar sinds 1975 staat de ontspanning van en tussen pivo's en loodsen voorop. Een bruisend weekend voor een bruisende jongerentak.

#### Landelijke loodsenstamvergaderingen

De landelijke loodsenstam (LLS) bestaat uit alle loodsen van Nederland. Deze ledenvergadering komt in voor- en najaar bijeen en kiest uit haar midden het landelijk loodsenstam-bestuur. Aan dit formele aspect wordt in het volgende hoofdstuk aandacht besteed. Meestal worden deze voor- en najaarsvergaderingen gecombineerd met een typische loodsen-activiteiten als zeilwedstrijden. Ook hier neemt het leggen van contacten een belangrijke plaats in.

#### Landelijke volleybalwedstrijden

Hierin komen de winnaars van de regionale wedstrijden tegen elkaar uit. Zij worden jaarlijks

georganiseerd door de winnaar van het vorige toernooi en vinden plaats in de maand juni.

#### Zeilwedstrijden

In de eerste plaats bestemd voor snelle loodsen, worden zij veelal gecombineerd met een LLS voor- of najaarsvergadering. Misschien kunnen er ook wel waterproof pivo's aan deelnemen.



#### Internationaal Loodsenkamp

Jaarlijks, met uitzondering van de jaren waarin het NAWAKA wordt gehouden, organiseert de landelijke loodsenstam een groot evenement: het Internationaal Loodsenkamp. In dit kamp staan gedurende een week ontspanning en waterwerkactiviteiten centraal. Elk ILK-jaar worden vele buitenlandse gasten verwelkomd, ook pivo's zijn

welkom. Een goede en gezellige gelegenheid internationale contacten te leggen.

#### Scout-In

Dit tweejaarlijkse scouting evenement is niet alleen voor kaderleden bestemd, maar ook voor de jongeren. Het wordt in de oneven jaren gehouden op de Besthmenerberg in Ommen, het laatste weekend van september.

#### NAWAKA

Het Nationaal Waterkamp is een vierjaarlijks festijn voor watertakkers. Tweeduizend jongens en meisjes spelen een hele week op en om het water. De loodsen verzetten handen vol werk in het Loodsenwerkkamp en verrichten velerlei diensten ten behoeve van deze activiteit.

#### Loodsenwerkkamp

De loodsen ondersteunen traditioneel het NAWAKA. Vanuit het Loodsenwerkkamp verzetten zij handen vol werk en verrichten velerlei diensten ten behoeve van deze grote waterwerk-activiteit.

#### St.Jorisdag

23 april is Sint Jorisdag. Een dag om met elkaar bij stil te staan en rond het kampvuur de beginselverklaring te bespreken. Joris was een jonge ridder die het opnam tegen een draak. Deze draak eiste elk jaar tien maagden als offer. Na een hevige en lange strijd overwon Joris hem. Zo bond hij de strijd aan met al het kwaad.

#### Baden-Powellldag

Dit is een feestdag voor alle leden van Scouting. 22 februari is de verjaardag van Lord en Lady Baden-Powell. Dat is een toepasselijke dag om met elkaar te vieren.

---

## JONGERENTAKSTRUCTUUR

---



Een van de gevolgen van het zelfbestuur van de jongerentak is een eigen structuur. Om de ruim 3500 pivo's en loodsen zo direct mogelijk inbreng en inspraak te geven, is deze organisatie gebaseerd op 25 regio's.

Daarnaast hebben de stammen, regio's en landelijke jongerenraad bindingen met de rest van Scouting Nederland. Al deze zaken komen hieronder, na een korte historische schets, aan de orde; van groep tot het land.

Al deze zaken zijn uitvoerig beschreven in het huishoudelijk reglement, dat op aanvraag op het landelijk bureau verkrijgbaar is.

### 5.1. HISTORIE VAN EEN INTEGRATIE

Pivo's en loodsen vormen samen de jongerentak. Deze eenheid is het gevolg van een samenwerking. Die begon in 1974, toen het landelijk pivoteam als uitvoerend orgaan van de landelijke pivo-raad werd opgeheven en het jongerenteam werd opgericht, als overlegorgaan van de landelijke pivoraad en het nationale loodsen stam bestuur. In de loop van 1976 begon het jongerenteam steeds meer als een soort dagelijks bestuur van deze twee organen op te treden. Dit alles resulteerde in een voorlopige integratie, waarbij het nationale loodsenstam - bestuur werd opgenomen in de landelijke pivoraad, die daarna werd omgedoopt in landelijke

jongerenraad. Het nationale loodsenstam-bestuur bleef belast met alle specifieke loodsen-zaken, om de eigen identiteit van de loodsen te waarborgen. Als gevolg van deze samenwerking kunnen de loodsenstammen ook vertegenwoordigers sturen naar de raden van de - eveneens omgedoopte - jongeren-regio's. In april 1978 werd deze samenwerking definitief.

Zo is de situatie nog steeds. Zij het dat er als gevolg van de nieuwe structuur van Scouting Nederland kleine wijzigingen zijn ingevoerd. Het landelijke loodsen stam-bestuur - zoals het nu heet - is een commissie van het landelijk spel- en trainingsteam - jongerentak, dat het uitvoerend orgaan van de landelijke jongerenraad is. Ook in de regio's kunnen loodsencommissies worden opgericht, voor de behartiging van de loodsenbelangen in de regio.

### 5.2. DE GROEP

De meeste stammen maken deel uit van een scoutinggroep met andere speltakken als kabouters, verkenner, rowers en sherpa's.

Volgens het huishoudelijk reglement heeft de stam dan recht op twee vertegenwoordigers in de groepsraad. In de statuten van de groepsstichting is de relatie tussen de groepsraad en het stichtingsbestuur geregeld. De twee stamver-

tegenwoordigers hebben via de groepsraad in ieder geval met de groepsstichting te maken. Voor deze stamleden moet een erkenning worden aangevraagd. Zij zijn dan stemgerechtigd lid van de landelijke vereniging. De overige stamleden zijn juniorlid. Wanneer de adviseur de stam vertegenwoordigt in de groepsraad - hetgeen bij voorkeur niet het geval is - moet voor hem of haar een erkenning worden aangevraagd.

Wanneer de stam niet aan een groep verbonden is, is de stam een zelfstandige groep en moet dan een eigen stichting hebben. Een concept voor de stichtingsakte is op het landelijk bureau verkrijgbaar.

### 5.3. HET DISTRICT

Via de groepsraad is de stam vertegenwoordigd in de districtsraad. Stammen zijn echter ook rechtstreeks bij het district betrokken. Twee leden met erkenning - bij voorkeur geen adviseur - kunnen naar het districtsoverleg. Dit vindt twee maal per jaar plaats om de landelijke raad van Scouting Nederland voor te bespreken. Veel stammen assisteren bij districtsactiviteiten als PAROBEBE-wedstrijden, sportwedstrijden, rimboejacht, enz.

### 5.4. DE REGIONALE ADMIRALITEIT

Deze paragraaf is op de loodsenstammen van toepassing. Een stam die uit loodsen bestaat kan namelijk twee afgevaardigden sturen naar de regionale

admiraliteitsraad. Bovendien kunnen de gezamenlijke loodsenstammen in een regio een loods uitkiezen voor het admiraliteitsbestuur. Deze wordt op voordracht van de regionale jongerenraad benoemd door het gewestelijk spel- en trainingsteam (G.S.T.T.) waterwerk.

### 5.5. DE REGIO

Dit is het belangrijkste element in de jongerentakstructuur. Een regio is een geografisch gebied met daarin een samenwerkingsverband van stammen.

#### Regiokenmerken

- Meestal niet minder dan zes en niet meer dan 25 stammen.
- Het gebied sluit meestal aan op bestaande scoutinggrenzen van districten en gewesten.
- Het gebied is in veel opzichten een samenhangend geheel met goede (verkeers) verbindingen.

#### Regiotaken

- Het handhaven en stimuleren van de contacten tussen stammen in de regio.
- Het organiseren en stimuleren van regionale activiteiten voor pivo's en loodsen.
- Hulp bij het oprichten van nieuwe stammen.
- Het bespreken en toetsen van de agenda en verslagen van de landelijke jongerenraad.
- Het benoemen van afgevaardigden naar de landelijke jongerenraad.
- het uitwisselen van ideeën.

Een regio biedt de mogelijkheid met alle of enkele stammen gezamenlijke activiteiten te houden en vereenvoudigt het leggen van contacten tussen stammen onderling. Deze contacten kunnen nieuwe ideeën opleveren en stimulerend werken.

Daarnaast is de regio een schakel in de inspraakketen van de jongerentak. De regionale jongerenraad behandelt de onderwerpen die door de landelijke jongerenraad worden besproken. Over belangrijke zaken gaat met de stammenzending een boekje naar alle stammen. Daar kan het onderwerp dus grondig besproken worden. In de regionale jongerenraad kunnen tevens suggesties en kritieken over jongerentak-zaken worden besproken, waarna deze kunnen worden doorgegeven naar de landelijke jongerenraad.

Om dit alles uit te voeren, is er binnen de regio een aantal organen.

#### Regionale jongerenraad

In de regionale jongerenraad (RJR) zitten twee afgevaardigden van elke pivo- of loodsenstam. Over het algemeen wordt er om de twee maanden vergaderd op een zo centraal mogelijke plaats. Tijdens deze bijeenkomsten worden de beslissingen genomen, de activiteiten bepaald en ervaringen en ideeën uitgewisseld.

#### Regionaal jongerenteam

Het is het bestuur van de regio. Het wordt uit en door de regionale jongerenraad gekozen. Het bestaat op zijn minst uit een voorzitter, secretaris en penningmeester. De belangrijkste taken zijn het uitvoeren van de beslissingen van de regionale jongerenraad, het onderhouden van de contacten met andere scoutinginstanties en het bezoeken van de stammen in de regio. Regionaal jongerenteam wordt soms afgekort tot RJT.

#### Regiovertegenwoordigers

Dit zijn twee pivo's en/of loodsen die de regio vertegenwoordigen in de landelijke jongerenraad, zij hoeven geen lid te zijn van het regionaal jongerenteam.

#### Regiobesturen-weekenden

Tweemaal per jaar wordt er een regiobesturen-weekend georganiseerd door het landelijk spel- en trainingsteam. Op zo'n landelijk platformoverleg zijn alle regioteamleden van het land welkom.

#### Commissie loodsen

Indien daaraan behoefte bestaat kan de regionale jongerenraad een commissie loodsen instellen. Deze heeft als taken: het regelen van de jongerentakvertegenwoordiging in het admiraliteitsbestuur



en het adviseren van de regionale jongerenraad en het regionaal jongerenteam in specifieke loodsenzaken.

#### Regioadviseur (m/v)

Als de regionale jongerenraad en het regioteam het noodzakelijk achten, kunnen zij een jongerentakadviseur aanstellen. Omdat deze in de regio werkzaam is, wordt er gesproken van een regioadviseur.

#### 5.6. HET GEWEST

De gezamenlijke regionale jongerenteams in een gewest kunnen een jongere voordragen voor het gewestelijk bestuur. Veel regio's krijgen financiële of andere ondersteuning van de gewesten.

#### Gewestelijke spel- en trainingsteams

Wanneer de regio's in een gewest voldoende functioneren en het aantal jongerentakleden in dat gewest daartoe aanleiding geeft, wordt er een gewestelijk spel- en trainingsteam (GSTT) jongeren opgericht. Dit draagt dan het gewestelijk bestuurslid jongerentak voor en levert een bijdrage in de realisatie van het cursusaanbod van de jongerentak.

#### 5.7. DE LANDELIJKE JONGERENTAK

Wellicht bestaat de indruk dat stamleden hier niet veel mee te maken hebben, dat is echter niet terecht. Denk maar aan zaken als de stammenzendingen, de PITOMA, oriëntatieweekenden, de kampeercursus, dit stammenboekje, de regiobesturenweekenden, en nog zo wat. Kortom, vanuit de landelijke jongerentak wordt veel georganiseerd en wordt zo veel mogelijk ondersteuning verleend aan stammen en regio's.

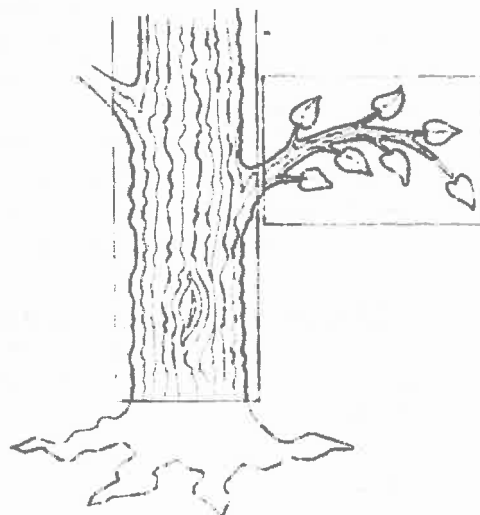

Hier zijn uiteraard afspraken voor nodig. Deze worden in de landelijke jongerenraad gemaakt. Van het landelijk spel- en trainingsteam worden de contacten met de overige speltakken en het landelijk bestuur onderhouden.

#### De landelijke jongerenraad

Deze bestaat uit twee vertegenwoordigers per regio. De landelijke jongerenraad (LJR) komt 5 à 6 maal per

jaar bijeen. In deze raad kunnen geen regioadviseurs zitten, wel kan de raad zijn eigen adviseurs aantrekken.

De taken van de landelijke jongerenraad zijn de volgende:

- Stimuleren en begeleiden van het spelaanbod voor de jongerentak.
- Dienstverlening aan de stammen.
- Een mede-bepalende en uitvoerende taak inzake het beleid van de jongerentak.
- Het verzorgen van de communicatie met andere landelijke scoutinginstanties.
- Het kiezen van drie afgevaardigden voor de landelijke raad (LR).

#### Werkgroepen landelijke jongerenraad

Voor de uitvoering van dit takenpakket heeft de landelijke jongerenraad een aantal werkgroepen:

- werkgroep training en vorming;
- werkgroep publiciteit;
- werkgroep internationale zaken en ledenactiviteiten;
- werkgroep regio;
- werkgroep landelijke raad;
- tijdelijke werkgroepen

Ook wanneer je geen lid van de landelijke jongerenraad bent, kun je in een werkgroep aan de slag. Er is immers veel te doen in de jongerentak.

#### Landelijk spel- en trainings-team

Dit is het coördinatiepunt van de jongerentak. Het doet de dagelijkse zaken, bereidt de vergaderingen van de landelijke jongerenraad voor en zorgt voor een deel van de uitvoering van de beslissingen van de landelijke jongerenraad. Als het op volle sterkte is bestaat het uit 10 personen, inclusief de beroepskracht en het jongerentaklid van het landelijk bestuur (LB). Het bestuur van de landelijke loodsenstam is een commissie van het landelijk spel- en trainingsteam (LSTT).

#### Landelijke loodsenstam

Dit is het besluitvormend orgaan voor alle loodsenzaken. De landelijke loodsenstamvergaderingen worden tweemaal per jaar gehouden. Dit zijn de bekende LLS voor- en najaarsvergadering.

In deze vergaderingen wordt periodiek het landelijk loodsenstambestuur gekozen. Dit waakt over de loodsenidentiteit, organiseert loodsenactiviteiten en stimuleert de contacten tussen loodsen onderling.

Daarnaast heeft het landelijk loodsenstam-bestuur vertegenwoordigers in het landelijk spel- en trainingsteam waterwerk en de landelijke nautisch-technische commissie.

## 5.8. JONGERENTAKSCHEMA

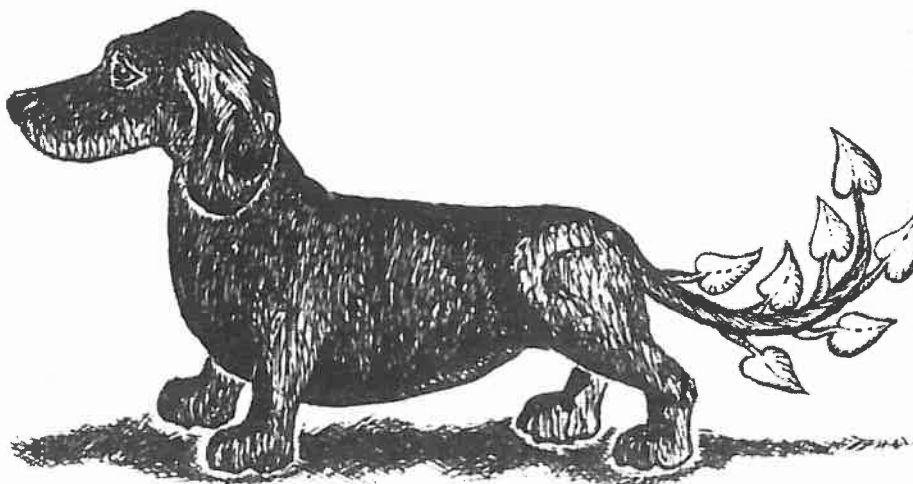
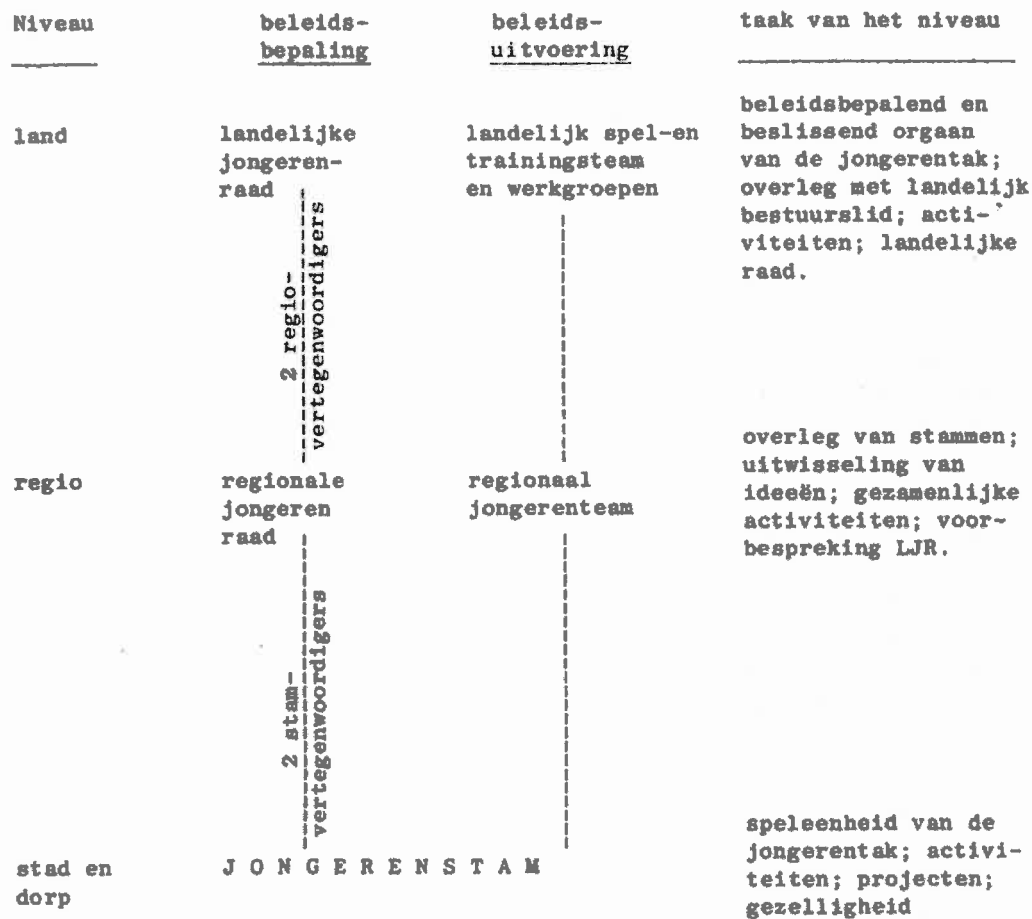

### 5.9. LOODSENSCHENA

Dit is naast het jongerentakschema van toepassing voor specifieke loodsenzaken.

**Landelijke Loodsen  
Stam voor- en na-  
jaarsvergadering**

**k1est**

Landelijk Loodsen  
Stam bestuur

alle loodsen  
van Nederland

taak hiervan  
behartiging van  
alle loodsenzaken  
en belangen, ver-  
tegenwoordiging  
in de Landelijke  
Jongeren Raad,  
Landelijk Spel-en  
Trainingsteam  
jongeren, Landelijk  
spel-en trainings-  
team waterwerk en  
de landelijke nau-  
tische technische  
commissie

LOODSENSTAM ----- 2 verte- regionale admi-  
genwoordigers raliteitsraad

bepaling van het  
beleid van de re-  
gionale admiraliteit.

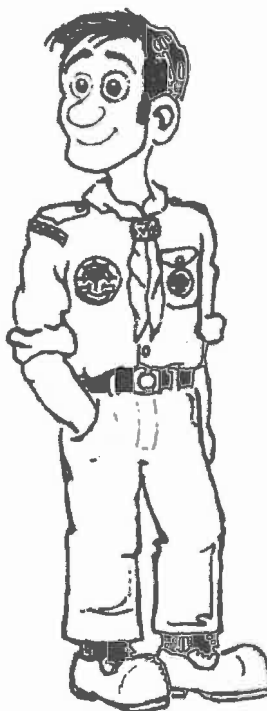

## 5.10 SCHEMA VAN DE JONGERENTAK IN SCOUTING NEDERLAND

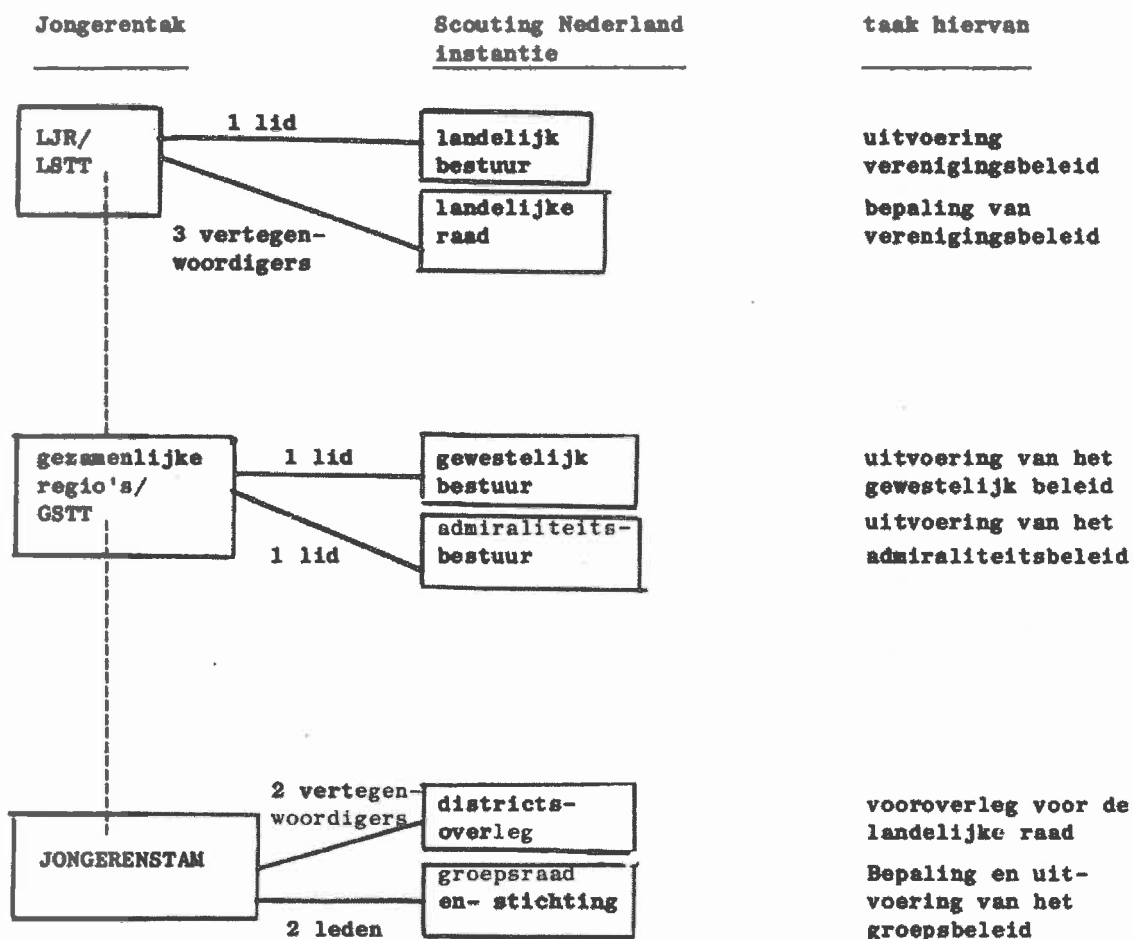



### 6.1. REGISTRATIE

Iedere stam moet worden ingeschreven bij het landelijk bureau. Daar kunnen ook de benodigde formulieren worden aangevraagd. Alle ingeschreven leden ontvangen het blad Scouting, dat behalve voor leiding ook voor de jongerentakleden bestemd is.

Bovendien ontvangt de stam-schrijver vier maal per jaar de stammenzendingen, die op het landelijk bureau worden samengesteld.

Als er wijzigingen in het ledenbestand of de adressen zijn, moeten deze mutaties zo snel mogelijk worden doorgegeven. Ook hier zijn formulieren voor aan te vragen. Gebeurt dit niet, dan worden de stammenzendingen of Scouting niet of op het verkeerde adres ontvangen.

Tevens wordt op grond van de inschrijvingen de contributie berekend en de lidmaatschapskaarten uitgereikt voor pivo's en loodsen met en zonder erkenning. De contributie is gelijk aan die voor leidinggevend en bestuursleden.

### 6.2. "SCOUTING"

Scouting is het blad van de vereniging voor bestuursleden, leiding en jongeren. Het verschijnt 11 maal per jaar. Een redactie is verantwoordelijk voor plaatsing en inhoud van de artikelen. Ook enkele

jongeren kunnen lid zijn van deze redactie, want de jongerentak draagt een deel van de verantwoordelijkheid voor het blad.

Vanuit de jongerentak worden dan ook regelmatig artikelen geplaatst.

In grote lijnen bestaan de artikelen in het blad uit:

- redactionele artikelen (beschouwend, achtergrondinformatie, sfeer, ervaring);
- artikelen van LSTT's en commissies (nieuwe ontwikkelingen, begeleiding en introductie);
- artikelen van derden (ingezonden brieven, reacties, eigen ervaringen, meningen).

Scouting is ook een blad van en voor pivo's en loodsen.

### 6.3. STAMSTICHTING

De stam die geen onderdeel is van een groep en als zodanig niet onder een groepsstichting valt, is verplicht zelf een stichting op te richten.

De stichtingsakte moet door een notaris worden opgesteld en verwerkt, omdat anders alle stamleden hoofdelijk aansprakelijk kunnen worden gesteld. Alle stamleden, of hun ouders kunnen dan persoonlijk voor de hele schuld of verplichting worden aangesproken.

Bij het landelijk bureau kan een 'model' stichtingsakte worden aangevraagd. De juri-

dische medewerker kan inlichtingen en hulp geven, wanneer een stichting moet worden opgericht.

#### 6.4. MEERDERJARIGHEID

In het algemeen zijn de stamleden gezamenlijk verantwoordelijk voor de stam. Samen bepaal je de inhoud van de programma's, samen heb je de leiding over de stam.

Bij velen leeft de veronderstelling dat er altijd een 21-jarige in de stam moet zijn. Het maakt echter niet uit of er wel of geen meerderjarige in de stam is. Waar het om gaat is dat ieder stamlid (ook minderjarigen) in staat worden geacht de gevolgen van hun handelingen te overzien; ze zijn daarvoor aansprakelijk en in een aantal gevallen via de WA-verzekering van Scouting Nederland verzekerd.

#### 6.5. VERZEKERINGEN

Scouting Nederland heeft ten behoeve van haar leden een aantal collectieve verzekeringen afgesloten. Daarnaast bestaat de mogelijkheid een aantal speciale verzekeringen af te sluiten. Voor alle problemen en vragen inzake deze verzekeringen kan men zich wenden tot de afdeling verzekeringen van het landelijk bureau.

#### Ongevallenverzekering

Door middel van deze polis zijn verzekerd:

1. Alle leden van Scouting Nederland, te weten:
  - alle juniorleden, inclusief de stamleden;
  - alle leden, zijnde de leiding en bestuurs- of kaderleden;
  - alle aspirant-leden, dit zijn de aankomende leid(st)ers die nog niet in het bezit zijn van een erkenning;
  - buitengewone leden, zoals de jongerentakadviseurs.
2. De deelne(e)m(st)ers aan de leid(st)erscursussen, voor zover deze cursussen door of vanwege het landelijk bureau van Scouting Nederland zijn georganiseerd.
3. Alle niet-leden, die deelnemen aan activiteiten, welke door verzekerde, respectievelijk haar organen (groep, district, gewest, stam, regio) zijn/worden georganiseerd, mits deze deelneming geschiedt op aanwijzing van, respectievelijk met goedkeuring van het landelijk bureau.

#### WA-verzekering

Onder WA-verzekering wordt verstaan een verzekering tegen wettelijke aansprakelijkheid. Deze biedt dekking tegen financiële gevolgen van aanspraken van derden op schadevergoeding krachtens de wet, wegens dood of lichamelijk letsel aan personen toegebracht en voor schade aan goederen berokkend door schuld of nalatigheid

van een lid van Scouting Nederland, mits hij op dat moment als zodanig optrad, alsmede van verweer tegen ongegronde aanspraken.

De dekking strekt zich mede uit tot zijn ouders en tot de verantwoordelijk teamleid(st)er. De verzekering kent een aantal beperkingen. Zo geldt zij alleen in Nederland, uitgezonderd voor de groepen in een grensgemeente, mits het verblijf in België of Duitsland niet langer duurt dan 3 maal 24 uur.

Tevens geldt de collectieve verzekering als een secundaire verzekering, dat wil zeggen dat de particuliere verzekering van de aangesprokene, respectievelijk de verzekering van de ouders, als eerste zal moeten worden aangeschreven. Buiten de verzekering valt ook schade aan goederen of dieren, welke verzekerde in huur, gebruik, bewerking, behandeling of herstelling had, of krachtens overeenkomst uit andere hoofde onder zich had. Aansprakelijkheid voor alle schade, toegebracht met bromfietsen, motoren, auto's en materiële schade toegebracht door schepen valt geheel buiten de verzekering.

#### WA-verzekering buitenland

Indien de stam zich naar het buitenland begeeft, voor een kamp of trektocht, dan wordt de 'Letter of Introduction' slechts verleend als de WA-verzekering buitenland is afgesloten en de premie is voldaan. De voorwaarden en beperkingen genoemd bij de WA-verzekering binnenland zijn ook van toe-

passing op de WA-verzekering buitenland.

#### Kampeer-WA

Bij doorlezing van de uitzetting over de WA-verzekering binnenland zal het opgevallen zijn, dat deze een aantal beperkingen kent.

Het landelijk bureau is erin geslaagd een mogelijkheid te vinden voor de groepen, om gedurende de periode van het zomerkamp/bivak een WA-verzekering af te sluiten.

Dit is de Kampeer-WA.

Deze aanvullende verzekering dekt de wettelijke aansprakelijkheid in verband met het gebruik, de huur, of het tijdelijk onder zich hebben van terreinen met beplantingen, gebouwen en de zich daarop of daarin bevindende inventaris, alsmede de bij deze terreinen of gebouwen behorende goederen van derden. Inclusief aansprakelijkheid voor brandschade, voorzover niet op een andere verzekering verhaalbaar.

#### Kampeer-WA buitenland

Wanneer de kampeer-WA wordt afgesloten voor het buitenland is een bijlag van 50% op de premie verschuldigd. De voorwaarden van de Kampeer-WA binnenland zijn eveneens van toepassing op de buitenlanddekking. De Kampeer-WA buitenland is alleen geldig in Europa.

#### Botenverzekering

Er kan eveneens een verzekering voor boten worden afgesloten. De verzekering telt



voor één jaar vanaf het moment dat de dekking door de maatschappij is geaccepteerd. Zij wordt stilzwijgend verlengd, wanneer niet minstens drie maanden voor de vervaldatum het verzoek tot beëindiging schriftelijk bekend is gemaakt. Premievermindering voor verzekering gedurende een kortere periode kan niet worden gegeven. Dit betekent dat u de jaarpremie verschuldigd bent. Bij deze verzekering geldt een eigen risico van f 25,-- per geval. Zij dekt:

1. Wettelijke aansprakelijkheid tot een maximum bedrag van f 50.000,- per gebeurtenis, terzake van materiële aanvaringsschade met zeilschepen waarvan het zeiloppervlak de 20 m<sup>2</sup> niet overtreft, eigendommen van groepen en/of haar leden, voorzover bij het landelijk bureau aangemeld. In de polis is de zogenaamde "Sister-Ship-clausule" opgenomen, dit betekent dat ook de vletten of boten van een groep onderling tegen wettelijke aansprakelijkheid zijn verzekerd. Schepen met motoraandrijving en boten met een groter zeiloppervlak als 20 m<sup>2</sup> moeten afzonderlijk worden verzekerd, zij vallen niet onder deze dekking.
2. Wanneer dit apart is vermeld: het casco met alle gereedschappen, uitrusting, zeilen en verder toebehoren, binnen geheel Nederland en België, op alle binnenwateren, bij verblijf op helling, werf, in het dok, op de wal en in de

bergplaats, tegen verlies en beschadiging door storm, onweer, schipbreuk, strandings, aanvaring, omslaan en zinken, brand, explosie en zelfontbranding, door nalatigheid en verzuim van schipper, in het algemeen door elk van buiten komend onheil.

Voorts is verzekerd diefstal, vermissing van schip of toebehoren, alsmede schade tijdens transport of opslag bij winterberging, een en ander is verder in de polis omschreven. Schadevergoeding geschiedt zonder aftrek "nieuw voor oud". Indien vletten en/of zeilboten door een buitenboordmotor worden voortbewogen en er een volledige casco-verzekering is afgesloten, blijft de verzekering op de boot onverminderd van kracht, maar de buitenboordmotor moet afzonderlijk worden verzekerd.

#### Scouterpolis

Deze verzekering kan worden afgesloten voor de groeps-eigendommen en mede-verzekerde persoonlijke eigendommen, tijdens trekken en kamperen, dan wel op een vast adres. Een uittreksel van de polis is op het landelijk bureau aan te vragen.

#### 6.6. SCHEEPSREGISTER

Dit is de verzamelnaam voor de drie registers waarin respectievelijk Nederlandse zeeschepen, vissersvaartuigen en binnenvaartschepen boven de 20 ton inhoud te boek zijn gesteld.

Verkoop van geregistreerde schepen vindt plaats via een acte, die door een notaris wordt opgesteld en verwerkt.

Voor de inschrijving in het register zijn nodig een eigendomsverklaring en een door de rechtbank goedgekeurde schriftelijke verklaring dat het een Nederlands schip betreft. Voor deze verklaring zijn nodig de meetbrief, of de bijlbrief. Voor schepen boven de 20 ton moet een meting worden aangevraagd. Voor schepen tussen de 10 en 20 ton is meting niet verplicht, maar wel mogelijk. Meting is van belang voor de bepaling van het tonnage, aan de hand waarvan de hoogte van haven- en sluisgelden worden bepaald. Metingen kunnen worden aangevraagd bij één van de vijf Scheepsmetingsbureaus.

Op de in de registers opgenomen schepen kan bovendien een hypothecaire lening worden verstrekt.

#### 6.7. VAARREGLEMENT

In Nederland is een reglement ter voorkoming van aanvaring of aandrijving op de openbare wateren in het rijk die voor de scheepvaart openstaan. Dit vaarreglement geldt voor alle Nederlandse wateren, met uitzondering van de Westerschelde, Rijn, Lek en Waal. Hier gelden respectievelijk het Binnenaanvaringsreglement en het Rijnvaart Politie Reglement. Exemplaren van het Vaarreglement zijn verkrijgbaar bij elke goede boekhandel en de Koninklijke Nederlandse Water-

sport Bond (KNWB).

Voor het behalen van de Machtiging Boot Leiding (het vaarbewijs van Scouting Nederland) dient men het vaarreglement te kennen. Alle vaartuigen moeten zich aan de reglementen houden.

#### 6.8. MACHTIGINGEN BOOTLEIDING

Wanneer er in scoutingverband wordt gevaren, dient één van de bemanningsleden in het bezit te zijn van een machtiging bootleiding (MBL). Deze machtigingen zijn onderverdeeld naar grootte van het schip en soort vaarwater.

Om een machtiging te verkrijgen moet een examen worden afgelegd. Voor de eenvoudige machtigingen kan dat gebeuren bij de regionale admiraliteit, de "zwaardere" examens worden afgenomen door de landelijke nautisch-technische commissie. Regelmatig worden hiervoor cursussen georganiseerd. De eisen voor de machtigingen zijn beschreven in het boekje "Eisen en toelichtingen voor machtigingen voor bootleiding", een uitgave van de landelijke admiraliteit van het waterwerk.

#### 6.9. VRIENDEN VAN SCOUTING

De VVS is de Vereniging Vrienden van Scouting. De VVS is opgericht met het doel daadwerkelijke steun te verlenen aan het werk van Scouting Nederland. Een aantal leden van de VVS heeft zich daartoe verenigd in kringen, die plaatselijk of regionaal activiteiten ontplooiën.

Daadwerkelijke steun kan echter ook betekenen: een goed woord voor scouting op de juiste plaats en op de juiste tijd. Voor jongerentakleden die de stam verlaten en geen leider of leidster worden is de VVS een mogelijkheid om toch iets voor scouting te doen.

#### 6.10. LANDELIJK BUREAU

Mochten er vragen, problemen, oplossingen, ervaringen, reacties, boze brieven of jubelletters zijn over het jongerentakgebeuren dan kun je hiermee terecht op het landelijk bureau van Scouting Nederland, Postbus 210, 3830 AE LEUSDEN-Centrum, telefoon 033-944814. De stafmedewerker of secretaresse voor de jongerentak zal zeker hulpvaardig kunnen zijn.

---

## JONGERENTAKAFSPRAKEN

---



In dit hoofdstuk een aantal spelregels, die voor de jongerentak van toepassing is. Ze zijn in het kort in alfabetische volgorde opgesomd. Sommigen zijn al in eerdere hoofdstukken ter sprake gekomen, anderen zijn alleen hier vermeld.

### Districtsoverleg

De stam kan twee leden afvaardigen naar het halfjaarlijkse districtsoverleg, bij voorkeur niet de adviseur.

### Erkenning

Voor twee stamleden moet een erkenning worden aangevraagd. Zij kunnen de stam dan vertegenwoordigen in groepsraad en districtsoverleg.

### Groepsraad

De stam kan twee leden afvaardigen naar de groepsraad, bij voorkeur niet de adviseur.

### Jongerentakadviseur

Elke stam kan een jongerentakadviseur aantrekken. Deze is niet verplicht, maar wel aan te bevelen. De minimum leeftijd voor een jongerentakadviseur is 23 jaar. Een erkenning hoeft niet te worden aangevraagd.

### Kampeercursus

Wanneer de stam langer dan 48 uur op kamp gaat dient één van de stamleden de kampeercursus voor de jongerentak gevolgd te hebben.

### Kampeererkenning

Na het volgen van de kampeercursus kan de kampeererkenning worden aangevraagd. Het bezit van een kampeererkenning door één van de stamleden is de formele voorwaarde om met de stam op kamp te kunnen gaan.

### Kampformulier

Voordat een stam op kamp gaat moet een kampformulier worden ingevuld. Dit is in het voorjaar bijgesloten in de stammenzending.

### Leeftijdsgrenzen

De minimum leeftijd voor jongerentakleden is 16/17 jaar. De maximumleeftijd is 21 jaar. Een uitloop tot 23 jaar is mogelijk.

### Lidmaatschapskaarten

Deze worden jaarlijks verstrekt aan de ingeschreven stamleden.

### Machtiging bootleiding

Wanneer in het kader van scouting wordt gevaren dient een van de bemanningsleden van de boot in het bezit te zijn van een Machtiging Boot Leiding. Deze regel geldt zowel voor pivo's als loodsen.

### Regiovertegenwoordigers

Elke regio dient twee vertegenwoordigers in de landelijke jongerenraad te hebben.